

令和8年6月23日

会員各位

朝日信用金庫

理事長 伊藤 康博

令和8年度通常総代会の決議ご通知

拝啓 時下ますますご清栄のこととお慶び申し上げます。

平素は格別のご愛顧を賜り厚くお礼申し上げます。

さて、令和8年6月23日開催の令和8年度通常総代会において、下記のとおり報告並びに決議されましたので、ご通知申し上げます。

敬具

記

報告事項

令和7年度（第102期）業務報告、貸借対照表、損益計算書報告の件
上記の内容を報告いたしました。

決議事項

第1号議案

令和7年度（第102期）剰余金処分案承認の件
本件は、原案どおり承認可決されました。

第2号議案

定款一部変更の件

本件は、原案どおり承認可決されました。
変更の内容は次のとおりです。

総代定数を「150人以上200人以内」から「120人以上200人以内」に変更。

- 第3号議案 総代候補者選考委員選任の件
総代候補者選考委員28名が選任され、委嘱いたしました。
- 第4号議案 退任理事に対する退職慰労金支出の件
令和8年6月16日をもって退任された理事穴澤孝行氏に対し、退職慰労金を支出することとし、その具体的金額、支出の時期、方法等は理事会に一任することで承認可決されました。
- 第5号議案 会員除名の件
信用金庫法第17条及び朝日信用金庫定款第15条の規定に基づく会員除名が原案どおり承認可決されました。

以 上



業務のご報告

令和7年度【第102期】
令和7年4月▶令和8年3月

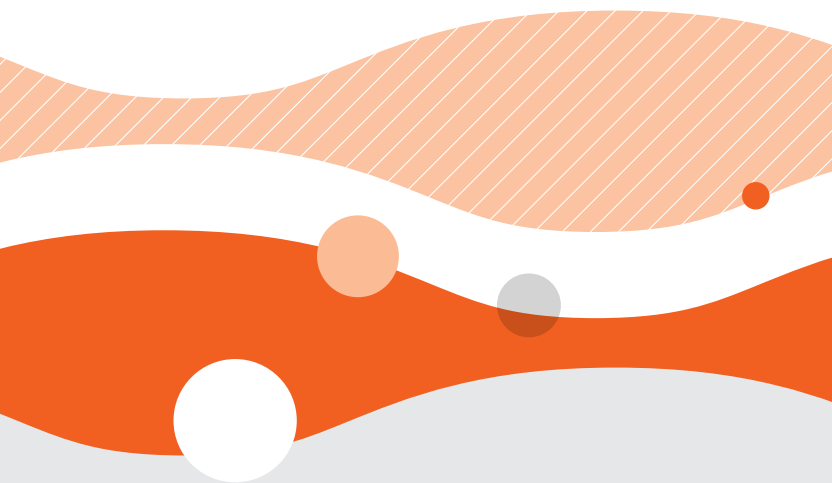

□ 企業理念 □

私たち朝日信用金庫は、
地域社会の発展と
お客さまの幸せに貢献するため、
いつも明るく前向きに行(考)動します。

目次

ページ

▶ ごあいさつ	1
▶ 業務のご報告	2
▶ 1年のあゆみ	3
▶ 貸借対照表	4
▶ 損益計算書	6
▶ 剰余金処分計算書	7
▶ 令和7年度末における不良債権の状況	8
▶ 令和7年度自己資本・自己資本比率の状況	9
▶ 沿革	11
▶ 朝日信用金庫ネットワーク	12

※本資料の計数は単位未満を切り捨てて表示しておりますので、
表の合計が一致しない場合があります。

ごあいさつ

平素より朝日信用金庫をお引き立ていただき、誠にありがとうございます。
でございます。

このたび第102期通常総代会を開催し、令和7年度の決算報告、
ならびに剰余金処分等の議案をご審議賜りましたところ、満場一致
でご承認をいただきました。ここに謹んでその内容につきましてご
報告申し上げます。

さて、令和7年度の我が国経済は、物価高の進行や海外要因による
原材料不足等マイナス要素はあったものの、高い賃上げ率を背景
に、個人消費が下支えされたことや、企業によるDXを中心とした
設備投資の継続により、緩やかな回復基調となりました。

このような金融経済環境のもと、当金庫は、地域の中小企業に対
する迅速・円滑な資金供給や、様々なお客さまの課題解決につな
がるソリューションの提供等に努めてまいりました。具体的には、モ
ニタリングや事業性評価シートの作成により、お取引先が抱える課
題の把握に取り組み、専門部署による個別相談を数多く積み重ねて
まいりました。

一方、地域内の未取引先への訪問活動を積極的に推進し、地域で
の存在感を一層高める活動にも力を尽くしてまいりました。

そうした営業活動の結果、貸出金の期末残高は前年度対比502億
円の増加となりました。預金残高については、預金から投資へのシ
フトがあり同251億円の減少となったものの、預かり資産残高は
同250億円増加いたしました。収益面では、将来的な経営基盤拡充
を目的に新たなグループ引当を導入したことから当期純利益は
同15億円の減少となりましたが、業務純益では増益を果たすこと
ができました。また、保有有価証券の評価損益においては151億円
の含み益が確保されております。

本年も信用金庫としての本分と地元の皆さまへの感謝の心を忘れ
ずに、地域社会との共存・共栄が最も重要であるという企業理念の
もと、「親身で頼りになる金融機関」を目指すとともに、一層経営体
質の強化に努め、持続可能な地域社会の実現に尽力してまいります。

今後とも変わらぬご支援、ご協力を賜りますよう、よろしくお願
い申し上げます。

令和8年6月

理事長 **伊藤 康博**

業務のご報告

役員会

理事会は定例理事会が10回、臨時理事会が2回（それぞれ監事もその都度出席）開催され、経営についての基本問題が審議されました。

定例監事会は6回、臨時監事会は1回開催され、監査業務について意見交換が行われるとともに決算ならびに財産状況の監査が厳格に行われました。

常務会は必要の都度随時開催されました。

会員・総代・役員の変動

		令和7年3月末	令和8年3月末
会	員	107,316名	107,012名
総	代	154名	150名
役 員	理 事	12名	14名
	監 事	4名	4名
執 行	役 員	6名	6名

職員の状況

	令和7年3月末	令和8年3月末
男	808名	811名
女	499名	484名
計	1,307名	1,295人

出資金の状況

令和7年3月末	18,806,866,500円
令和8年3月末	18,494,992,500円

1年のあゆみ

令和7年 [2025]

- 4月**▶ 1日 「朝日サステナビリティ・リンク・ローン」(朝日SLL) の取扱いを開始
- ▶ 22日 荒川区と気候変動適応法に基づく指定暑熱避難施設等に関する協定を締結
- 6月**▶ 24日 令和7年度「通常総代会」を開催
- 7月**▶ 7日 浅草支店 清川出張所が新築移転オープン
- ▶ 28日 投資信託および保険等に関する専用窓口「金融資産サポートデスク」を新設
- ▶ 29日 第44回信用金庫PRコンクールのパンフレット・冊子部門で優秀賞を受賞
- ▶ 29日 第16回信用金庫保険窓販表彰制度で特別賞を受賞
- 10月**▶ 1日 当座貸越(事業性CL)「朝日プライムII」の取扱いを開始
- ▶ 7日・9日 こすもす倶楽部「第29回明治座観劇会」を開催(全2回)
- ▶ 9日～「朝日創業塾」を台東区・江戸川区で開催(全4回)
- 11月**▶ 14日 「朝日ONE定期預金」の取扱いを開始
- ▶ 17日 「年金ご予約サービス」の取扱い開始
- ▶ 19日 松戸市と「松戸市の地域経済活性化に関する包括連携協定」を締結
- 12月**▶ 1日 東京都スポーツ推進企業に認定
- ▶ 11日・「第3回タイ(バンコク)テスト販売・ハイブリッド商談会」を12日開催
- ▶ 19日 「販路開拓セミナー」を開催

令和8年 [2026]

- 2月**▶ 5日～ 海外旅行「サンライズStory」で「ニュージーランド6日間の旅」を開催
- ▶ 25日 海外送金事務「優績決済表彰」を15年連続で受賞
- 3月**▶ 18日 朝日ビジネスマッチング2025 大手バイヤー商談会を開催

貸借対照表

(単位：百万円)

科 目	第101期 (令和7年3月末)	第102期 (令和8年3月末)
(資産の部)		
現 金	20,450	18,228
預 け 金	385,005	335,494
金 銭 の 信 託	17,287	17,369
有 価 証 券	363,009	390,684
国 債	17,442	15,178
社 債	139,184	157,668
株 式	37,749	54,016
そ の 他 の 証 券	168,632	163,821
貸 出 金	1,470,919	1,521,191
割 引 手 形	8,372	5,416
手 形 貸 付	13,248	9,635
証 書 貸 付	1,378,444	1,431,764
当 座 貸 越	70,854	74,376
外 国 為 替	7,914	6,931
外国他店預け	7,816	6,841
買入外国為替	12	—
取立外国為替	85	90
そ の 他 資 産	17,207	14,682
未 決 済 為 替 貸	798	834
信 金 中 金 出 資 金	10,025	10,025
前 払 費 用	9	25
未 収 収 益	2,790	3,235
金 融 派 生 商 品	760	97
金 融 商 品 等 差 入 担 保 金	279	32
そ の 他 の 資 産	2,544	432
有 形 固 定 資 産	31,993	31,310
建 物	12,472	12,121
土 地	17,627	17,672
リ ー ス 資 産	1,134	975
建 設 仮 勘 定	232	44
そ の 他 の 有 形 固 定 資 産	526	497
無 形 固 定 資 産	2,765	3,483
ソ フ ト ウ ェ ア	438	359
リ ー ス 資 産	37	30
そ の 他 の 無 形 固 定 資 産	2,289	3,092
繰 延 税 金 資 産	2,731	—
債 務 保 証 見 返	1,931	1,865
貸 倒 引 当 金	△ 14,906	△ 17,409
(うち個別貸倒引当金)	(△ 3,872)	(△ 5,924)
資 産 の 部 合 計	2,306,310	2,323,833

(単位：百万円)

科 目	第101期 (令和7年3月末)	第102期 (令和8年3月末)
(負債の部)		
預 金 積 金	2,181,660	2,156,522
当 座 預 金	82,380	75,258
普 通 預 金	993,983	1,013,771
貯 蓄 預 金	26,895	26,935
通 知 預 金	1,873	2,097
定 期 預 金	1,033,345	994,541
定 期 積 金	26,597	24,409
そ の 他 の 預 金	16,583	19,509
コ ー ル マ ネ ー	—	29,500
債券貸借取引受入担保金	1,302	—
外 国 為 替	211	227
未 払 外 国 為 替	211	227
そ の 他 負 債	8,609	12,731
未 決 済 為 替 借	822	907
未 払 費 用	2,115	2,557
給 付 補 填 備 金	7	20
未 払 法 人 税 等	1,463	2,035
前 受 収 益	74	70
払 戻 未 済 金	295	311
職 員 預 り 金	1,052	1,007
金 融 派 生 商 品	861	3,692
金 融 商 品 等 受 入 担 保 金	12	55
リ ー ス 債 務	1,279	1,100
資 産 除 去 債 務	88	89
そ の 他 の 負 債	536	883
賞 与 引 当 金	563	574
退 職 給 付 引 当 金	3,330	3,211
役 員 退 職 慰 勞 引 当 金	226	194
睡 眠 預 金 払 戻 損 失 引 当 金	291	266
そ の 他 の 偶 発 損 失 引 当 金	1,260	1,164
繰 延 税 金 負 債	—	297
債 務 保 証	1,931	1,865
負 債 の 部 合 計	2,199,387	2,206,557
(純資産の部)		
出 資 金	18,806	18,494
普 通 出 資 金	18,806	18,494
資 本 剰 余 金	2,162	2,162
資 本 準 備 金	2,162	2,162
利 益 剰 余 金	80,931	85,367
利 益 準 備 金	9,140	9,790
そ の 他 利 益 剰 余 金	71,791	75,577
特 別 積 立 金	61,800	67,100
当 期 未 処 分 剰 余 金	9,991	8,477
処 分 未 済 持 分	△0	△3
会 員 勘 定 合 計	101,900	106,021
そ の 他 有 価 証 券 評 価 差 額 金	5,022	11,254
評 価 ・ 換 算 差 額 等 合 計	5,022	11,254
純 資 産 の 部 合 計	106,922	117,275
負 債 及 び 純 資 産 の 部 合 計	2,306,310	2,323,833

損益計算書

(単位：百万円)

科 目	第101期 (R6.4.1~R7.3.31)	第102期 (R7.4.1~R8.3.31)
経 常 収 益	35,963	39,724
資金運用収益	28,861	33,407
貸出金利息	20,073	22,751
預け金利息	1,514	1,965
有価証券利息配当金	7,060	8,430
その他の受入利息	212	260
役務取引等収益	3,500	3,736
受入為替手数料	1,034	1,046
その他の役務収益	2,466	2,689
その他業務収益	202	406
国債等債券売却益	62	102
その他の業務収益	140	303
その他経常収益	3,399	2,173
貸倒引当金戻入益	1,459	—
償却債権取立益	308	253
株式等売却益	1,127	652
金銭の信託運用益	229	982
その他の経常収益	274	285
経 常 費 用	27,308	31,861
資金調達費用	1,691	4,130
預金利息	1,455	4,000
給付補填備金繰入額	6	28
借入金利息	9	—
コールマネー利息	1	92
債券貸借取引支払利息	212	2
その他の支払利息	5	5
役務取引等費用	1,575	1,665
支払為替手数料	243	251
その他の役務費用	1,331	1,413
その他業務費用	5,066	4,458
外国為替売買損	4,967	2,826
国債等債券売却損	65	1,613
金融派生商品費用	9	11
その他の業務費用	24	6
経 費	18,241	18,297
人 件 費	10,763	10,761
物 件 費	6,744	6,792
税 金	734	742
その他経常費用	733	3,310
貸倒引当金繰入額	—	2,505
貸出金償却	66	335
株式等売却損	181	—
金銭の信託運用損	38	—
その他資産償却	1	1
その他の経常費用	446	468
経 常 利 益	8,655	7,862

(単位：百万円)

科 目	第101期 (R6.4.1~R7.3.31)	第102期 (R7.4.1~R8.3.31)
特 別 利 益	—	—
特 別 損 失	155	47
固定資産処分損	155	26
減 損 損 失	—	20
税引前当期純利益	8,499	7,814
法人税、住民税及び事業税	1,819	2,444
法人税等調整額	195	464
法人税等合計	2,014	2,908
当期純利益	6,484	4,906
繰越金(当期首残高)	3,506	3,571
当期末処分剰余金	9,991	8,477

剰余金処分計算書

(単位：円)

科 目	第101期 (R6.4.1~R7.3.31)	第102期 (R7.4.1~R8.3.31)
当期末処分剰余金	9,991,348,092	8,477,462,549
剰余金処分数額	6,420,148,309	4,962,361,638
(利益準備金)	(650,000,000)	(500,000,000)
(出資に対する配当金)	(470,148,309)	(462,361,638)
(出資に対する配当率)	(年2.5%)	(年2.5%)
(特別積立金)	(5,300,000,000)	(4,000,000,000)
繰越金(当期末残高)	3,571,199,783	3,515,100,911

令和7年度末における不良債権の状況

信用金庫法開示債権（リスク管理債権）及び金融再生法開示債権の保全引当状況

（単位：百万円）

区 分	令和6年度	令和7年度
破産更生債権及びこれらに準ずる債権	3,972	3,139
危険債権	51,227	55,155
要管理債権	3,849	3,646
三月以上延滞債権	—	—
貸出条件緩和債権	3,849	3,646
小計 (A)	59,049	61,941
保全額 (B)	57,403	60,372
個別貸倒引当金 (C)	3,872	5,924
一般貸倒引当金 (D)	219	200
担保・保証等 (E)	53,311	54,247
保全率 (B) / (A) (%)	97.21%	97.46%
担保・保証等控除後債権に対する引当率 {(C) + (D)} / {(A) - (E)}	71.31%	79.60%
正常債権 (F)	1,414,679	1,462,107
総与信残高 (A) + (F)	1,473,729	1,524,049

(注)1. 「破産更生債権及びこれらに準ずる債権」とは、破産手続開始、更生手続開始、再生手続開始の申立て等の事由により経営破綻に陥っている債務者に対する債権及びこれらに準ずる債権です。

- 「危険債権」とは、債務者が経営破綻の状態には至っていないが、財政状態及び経営成績が悪化し、契約に従った債権の元本の回収及び利息の受取りができない可能性の高い債権で、「破産更生債権及びこれらに準ずる債権」に該当しない債権です。
- 「要管理債権」とは、信用金庫法上の「三月以上延滞債権」に該当する貸出金と「貸出条件緩和債権」に該当する貸出金の合計額です。
- 「三月以上延滞債権」とは、元本又は利息の支払が約定支払日の翌日から三月以上遅延している貸出金で、「破産更生債権及びこれらに準ずる債権」及び「危険債権」に該当しない貸出金です。
- 「貸出条件緩和債権」とは、債務者の経営再建等を図ることを目的として、金利の減免、利息の支払猶予、元本の返済猶予、債権放棄その他の債務者に有利となる取決めを行った貸出金で、「破産更生債権及びこれらに準ずる債権」、「危険債権」及び「三月以上延滞債権」に該当しない貸出金です。
- 「個別貸倒引当金」(C)は、貸借対照表上の個別貸倒引当金の額のうち、「破産更生債権及びこれらに準ずる債権」及び「危険債権」の債権額に対して個別に引当計上した額の合計額です。
- 「一般貸倒引当金」(D)には、貸借対照表上の一般貸倒引当金の額のうち、要管理債権の債権額に対して引当てた額を記載しております。
- 「担保・保証等」(E)は、自己査定に基づいて計算した担保の処分可能見込額及び保証による回収が可能と認められる額の合計額です。
- 「正常債権」(F)とは、債務者の財政状態及び経営成績に特に問題がない債権であり、「破産更生債権及びこれらに準ずる債権」、「危険債権」及び「要管理債権」以外の債権です。
- 「破産更生債権及びこれらに準ずる債権」、「危険債権」及び「正常債権」が対象となる債権は、貸借対照表の「有価証券」中の社債（その元本の償還及び利息の支払の全部又は一部について保証しているものであって、当該社債の発行が有価証券の私募（金融商品取引法第2条第3項）によるものに限る。）、貸出金、外国為替、「その他資産」中の未収利息及び仮払金並びに債務保証見返の各勘定に計上されるもの並びに注記されている有価証券の貸付けを行っている場合のその有価証券（使用貸借又は貸借契約によるものに限る。）です。

令和7年度自己資本・自己資本比率の状況

(バーゼルⅢ基準)

自己資本の構成に関する事項

(単位：百万円)

項目	前期末	当期末
コア資本に係る基礎項目 (1)		
普通出資又は非累積的永久優先出資に係る会員勘定の額	101,430	105,559
うち、出資金及び資本剰余金の額	20,969	20,657
うち、利益剰余金の額	80,931	85,367
うち、外部流出予定額 (△)	470	462
うち、上記以外に該当するものの額	△0	△3
コア資本に係る基礎項目の額に算入される引当金の合計額	11,033	11,485
うち、一般貸倒引当金コア資本算入額	11,033	11,485
コア資本に係る基礎項目の額 (イ)	112,463	117,044
コア資本に係る調整項目 (2)		
無形固定資産 (モーゲージ・サービシング・ライツに係るものを除く。)の額の合計額	1,993	2,487
うち、のれん及びモーゲージ・サービシング・ライツに係るもの以外の額	1,993	2,487
コア資本に係る調整項目の額 (ロ)	1,993	2,487
自己資本		
自己資本の額 ((イ) - (ロ)) (ハ)	110,469	114,557
リスク・アセット等 (3)		
信用リスク・アセットの額の合計額	1,072,927	1,181,400
資産 (オン・バランス) 項目	1,056,924	1,163,373
うち、他の金融機関等の対象資本調達手段に係るエクスポージャーに係る経過措置 (自己資本比率改正告示附則第12条第6項) を用いて算出したリスク・アセットの額から経過措置を用いずに算出したリスク・アセットの額を控除した額	—	—
オフ・バランス取引等項目	15,272	17,543
CVAリスク相当額を八パーセントで除して得た額	730	483
マーケット・リスク相当額の合計額を八パーセントで除して得た額	—	—
オペレーショナル・リスク相当額の合計額を八パーセントで除して得た額	51,460	52,574
資本フロア調整額	—	—
リスク・アセット等の額の合計額 (ニ)	1,124,387	1,233,975
自己資本比率		
自己資本比率 ((ハ) / (ニ))	9.82%	9.28%

(注) 信用金庫法第89条第1項において準用する銀行法第14条の2の規定に基づき、信用金庫がその保有する資産等に照らし自己資本の充実の状況が適当であるかどうかを判断するための基準 (平成18年金融庁告示第21号) に基づき算出しております。なお、当金庫は、国内基準を採用しております。

以上のとおりご報告いたします。

令和8年6月

理 事 長	伊 藤 康 博
専 務 理 事	岩 田 光 司
同	松 山 厚
常 務 理 事	飯 倉 博 史
同	小 林 正 志
同	吉 際 康 剛
同	富 山 誠
常 勤 理 事	木 下 学
同	竹 中 徹
同	廣 瀬 尚 徳
同	穴 澤 孝 行
同	豊 田 正 弘
同	蒲 地 久 司 ^{*1}
非 常 勤 理 事	阪 本 清 ^{*1}
常 勤 監 事	村 山 厚 也
非 常 勤 監 事	森 健 輔
同	鈴 木 敏 夫 ^{*2}
同	倉 田 淳 一

以上の各項を調査し、その適正なことを認めます。

なお、貸借対照表、損益計算書及び剰余金処分計算書は、信用金庫法第38条の2第3項の規定に基づき、有限責任あずさ監査法人による監査を受け、適正である旨の監査報告を受理しています。

※1 「総代会の機能向上策等に関する業界申し合わせ」に基づく職員外理事です。

※2 信用金庫法第32条第5項に定める員外監事です。

大正

12 8 3 有限責任信用組合都民金庫として発足

昭和

5 2 有限責任上野信用組合に名称変更

18 8 市街地信用組合法に基づき上野信用組合に組織変更

26 10 信用金庫法に基づき上野信用金庫に組織変更

29 4 内国為替業務取扱開始

37 3 預金量100億円達成

39 5 日本銀行と直接取引開始

43 3 庶民信用金庫と合併し、朝日信用金庫に名称変更

46 7 日暮里センター開設、オンラインスタート

46 11 東京手形交換所直接加盟

47 12 預金量1,000億円達成

59 9 外国為替公認銀行となる

平成

1 3 山口会長が全国信用金庫連合会の会長に就任

1 10 外国為替コルレス業務開始

2 9 預金量1兆円達成

3 6 山口会長が全国信用金庫協会の会長に就任

5 10 創立70周年でCIを導入

8 3 財団法人朝日中小企業経営情報センター設立

8 10 浅草信用金庫と合併

10 6 長野会長が東京都信用金庫協会の会長に就任

13 1 第4次オンライン・システムをスタート

13 3 長野会長が全国信用金庫協会の会長に就任

13 4 長野会長が信金中央金庫の会長に就任

14 1 江戸川・共積・文京信用金庫と合併

19 4 CSR経営を本格的にスタート

31 3 貸出金期中平残が1兆円到達

令和

2 8 預金量2兆円達成

3 6 伊藤理事長就任

5 7 株式会社朝日しんきんキャピタルパートナーズ設立

5 8 創立100周年

6 9 朝日しんきん事業承継投資事業有限責任組合設立

朝日信用金庫ネットワーク

64店舗（うち有人出張所5・インターネット支店1）8店外ATM

台東区	本	店	台東2-8-2	TEL.03 (3833) 0251
	合羽橋	支店	松が谷3-18-13	TEL.03 (3844) 6191
	千束出	出張所	千束2-17-8 澤田コーポ1F	TEL.03 (3875) 2101
	上野	支店	上野4-8-11	TEL.03 (3831) 0216
	西町	支店	東上野1-2-1	TEL.03 (3833) 9241
	ことぶき	支店	寿2-10-13	TEL.03 (3844) 3166
	松が谷出	出張所	松が谷1-4-4 中央スカイビル1F	ATM
	浅草	支店	浅草4-49-12	TEL.03 (3876) 0701
	清川出	出張所	清川1-22-12	TEL.03 (3875) 6811
	根岸	支店	根岸4-15-11	TEL.03 (3875) 1401
	浅草橋	支店	浅草橋3-17-7	TEL.03 (3864) 5011
	浅草雷門	支店	浅草2-1-13	TEL.03 (3842) 2521
千代田区	豊島町	支店	東神田2-1-2	TEL.03 (3862) 0311
	神田小川町	支店	神田小川町3-1	TEL.03 (3292) 5301
	法人営業部		岩本町3-6-12 本部第2ビル3F	TEL.03 (3862) 2896
	東京下町ネット支店		東神田2-1-2 (営業統括部内)	TEL.0120-55-3741
荒川区	荒川	支店	町屋6-1-1	TEL.03 (3895) 3011
	東尾久	支店	荒川5-31-7	TEL.03 (3895) 2222
	西尾久	支店	西尾久2-30-1	TEL.03 (3810) 0111
	荒川南	支店	荒川1-22-11	TEL.03 (3807) 8711
北区	西巢鴨	支店	滝野川6-3-1	TEL.03 (3916) 5241
板橋区	板橋	支店	熊野町11-8	TEL.03 (3957) 2101
	赤塚	支店	熊野町11-8 (板橋支店内)	TEL.03 (3957) 2101
墨田区	押上	支店	業平3-5-8	TEL.03 (3624) 8241
	本所	支店	石原1-41-8	TEL.03 (3624) 1411
	向島	支店	向島3-23-8	TEL.03 (3624) 2411
	八広	支店	八広2-46-8	TEL.03 (3616) 7171
	立川	支店	立川1-4-10	TEL.03 (3634) 1211
	東向島	支店	東向島4-43-9	TEL.03 (3619) 4311
足立区	足立	支店	関原3-39-3	TEL.03 (3840) 1511
	千住	支店	千住柳町7-1	TEL.03 (3870) 1211
	西新井	支店	西新井1-20-14	TEL.03 (3898) 1501
	六月	支店	六月2-1-16	TEL.03 (3858) 2811
	江北	支店	江北1-33-15	TEL.03 (3856) 0311
文京区	湯島	支店	湯島2-1-5	TEL.03 (3814) 5261
	根津	支店	千駄木2-44-3	TEL.03 (3822) 2411
	神明	支店	本駒込5-73-10	TEL.03 (5685) 5011
	大塚	支店	大塚5-9-2 新大塚プラザ2F	TEL.03 (3957) 3555
	小石川	支店	春日1-11-8	TEL.03 (3812) 2261

葛飾区	堀切支店	堀切1-40-14	TEL.03 (3696) 0211
	金町支店	東金町3-30-13	TEL.03 (3607) 5108
江東区	猿江支店	猿江1-18-2	TEL.03 (3846) 7881
中央区	日本橋支店	日本橋茅場町1-2-18 日本ビルディング別館7F	TEL.03 (3663) 0650
江戸川区	中央支店	松江3-15-9	TEL.03 (3652) 1231
	三角支店	船堀7-17-27	TEL.03 (3689) 0531
	船堀出張所	船堀3-7-20	TEL.03 (3877) 5511
	総合区民ホール出張所	船堀4-1-1 タワーホール船堀B1F	[ATM]
	船堀駅出張所	船堀1-8-19	[ATM]
	江東支店	小松川3-11-1-101	TEL.03 (3682) 4111
	新小岩支店	松島3-43-15	TEL.03 (3653) 5551
	大杉出張所	中央2-18-19	[ATM]
	本一色出張所	本一色1-21-3	[ATM]
	同愛会病院出張所	松島1-42-21 同愛会病院1F	[ATM]
	ししほね支店	鹿骨3-3-9	TEL.03 (3670) 4191
	南篠崎支店	南篠崎町4-1-16	TEL.03 (3678) 1121
	小岩支店	東小岩5-25-1	TEL.03 (3671) 5611
	篠崎駅支店	篠崎町2-7-8	TEL.03 (3678) 8811
	瑞江支店	東瑞江3-62-31	TEL.03 (3698) 2611
	スーパーヤマイチ出張所	江戸川3-1-6	[ATM]
	一之江駅支店	一之江8-14-1	TEL.03 (3656) 5541
	なぎさ支店	南葛西6-20-4	TEL.03 (5674) 7011
	葛西支店	西葛西4-1-10	TEL.03 (3680) 1551
	森山記念病院出張所	北葛西4-3-1 森山記念病院1F	[ATM]
東葛西支店	東葛西6-31-7	TEL.03 (5696) 5811	
練馬区	大泉支店	大泉学園町6-12-40	TEL.03 (3921) 3211
千葉県	行徳駅前支店	市川市行徳駅前2-13-21	TEL.047 (397) 6211
	原木中山出張所	船橋市本中山7-4-7	TEL.047 (333) 2123
	ときわ平支店	松戸市常盤平5-16-7	TEL.047 (388) 1211
	馬橋支店	松戸市西馬橋広手町7-1	TEL.047 (340) 1181
埼玉県	三郷支店	三郷市高州2-399	TEL.048 (956) 0131
	彦成支店	三郷市高州2-399 (三郷支店内)	TEL.048 (956) 0131
	戸ヶ崎出張所	三郷市戸ヶ崎2-134-2	TEL.048 (956) 6011
	本部	千代田区東神田2-1-2	TEL.03 (3862) 0321
	日暮里センター	荒川区東日暮里5-46-7	TEL.03 (3891) 9331

(令和8年5月31日現在)



街の鼓動に敏感です

朝日信用金庫

<https://www.asahi-shinkin.co.jp/>

